



ANUARIO ESTADÍSTICO INSTITUCIONAL 2009

Unidad de Análisis e Investigación Institucional

Universidad de Tarapacá

2009

Información recopilada al 31 de diciembre de 2009

ÍNDICE

ANTECEDENTES GENERALES	4
Presentación.....	4
Localización/ ubicación geográfica.....	4
Facultades y Escuelas Universitarias.....	4
Recursos físicos	5
Acreditación institucional.....	5
PLAN DE DESARROLLO ESTRATÉGICO.....	6
Misión.....	6
Visión.....	6
Factores orientadores claves.....	6
ESTRUCTURA ORGANIZACIONAL	10
Dirección Central y Autoridades	10
Vicerrectorías y Autoridades.....	12
Organigrama UTA.....	14
SINTESIS DE CARRERAS Y PROGRAMAS POR FACULTADES Y ESCUELAS UNIVERSITARIAS	15
Carreras de Pregrado Vigentes.....	15
Programas de Postgrado Vigentes.....	18
Acreditación de carreras y programas de Postgrados.....	20
PROGRAMAS DE FORMACIÓN	23
Proceso de admisión 2009 Ingreso PSU.....	23
Caracterización socio-económica por quintiles del ingreso admisión 2009	26
Financiamiento Estudiantil	27
Beneficios propios UTA.....	27
Estudiantes Nacionales – Extranjeros por Nivel de Formación y Género	28

Titulados pregrado del año 2009.....	29
Tasa de Retención primer año.....	30
Tasa de Retención por Facultad/ Escuela/Sede.....	30
Tasa de Retención por Carrera.....	31
Titulados postgrado del año 2009.....	33
RECURSOS HUMANOS.....	34
Personal Académico.....	34
Personal Administrativo.....	39
RECURSOS BIBLIOGRÁFICOS.....	40
Material bibliográfico impreso.....	40
Descriptores del Sistema de Biblioteca.....	40
INVESTIGACIÓN CIENTÍFICA, TECNOLÓGICA E INNOVACIÓN.....	42
Proyectos de Investigación.....	42
Proyectos de Extensión Académica, por Facultad/Escuela autofinanciados.....	44
Proyectos de Extensión Académica, por Facultad/Escuela, con financiamiento Fondos Centrales.....	45
Costo Total de la Investigación y Extensión Académica (M\$):.....	46
PROYECTOS INSTITUCIONALES.....	47
Proyectos con Financiamiento Externo.....	47
Proyectos de Prestación de Servicios.....	48
Balances Generales al 31 de diciembre 2009.....	49
Estados de Resultados.....	51
Estados de flujos efectivos.....	52
Conciliación.....	53
Ratios Financieros.....	54

ANTECEDENTES GENERALES

Presentación

La Universidad de Tarapacá de Arica, integrante del Consejo de Rectores de las Universidades Chilenas, es una corporación de derecho público, autónoma, con personalidad jurídica y patrimonio propio, creada mediante el DFL N° 150 del 11 de diciembre de 1981 del Ministerio de Educación Pública. El nacimiento de esta Institución se deriva de la fusión de la Sede Arica de la Universidad del Norte y del Instituto Profesional de Arica (ex sede Arica de la Universidad de Chile).

La Universidad posee un alto compromiso con la Región y sus declaraciones y acciones permanentemente están en contribuir con el desarrollo de la nueva Región de Arica y Parinacota y a través de ella al Norte de Chile y al país, formando profesionales competentes que se incorporen con emprendimientos al quehacer de las organizaciones públicas y privadas.

Localización/ ubicación geográfica

Territorialmente, la Universidad de Tarapacá tiene su Casa Central en la Región de Arica y Parinacota, en la provincia y comuna de Arica, una sede en la Región de Tarapacá, en Iquique, y dos oficinas en la Región Metropolitana, en Santiago.

En la Región de Arica y Parinacota contamos con tres campus: Saucache, Velásquez y Azapa. En la Región de Tarapacá contamos con el campus Esmeralda, en la ciudad de Iquique.

La ubicación de nuestra universidad cuenta con laboratorios naturales, tales como agricultura en zonas áridas, antropología y arqueología. A mediano plazo se buscará desarrollar áreas como la acuicultura, biotecnología, energías renovables y turismo de intereses especiales (científico, cultural y arqueológico).

Facultades y Escuelas Universitarias

La Universidad cuenta con 5 Facultades: Ciencias, Ciencias Agronómicas, Ciencias Sociales y Jurídicas, Ciencias de la Salud y Educación y Humanidades; y 5 Escuelas Universitarias: Negocios, Educación Virtual, Ingeniería Eléctrica–Electrónica, Ingeniería Mecánica e Ingeniería Industrial, Informática y de Sistemas. Se atiende a 7.926 alumnos de pregrado y a 825 alumnos de postgrados, por medio de 396 académicos y de 457 personas no académica. El 76% de nuestros académicos posee, al menos, un grado académico de Magíster o Doctor.

Recursos físicos

La Universidad de Tarapacá con una superficie de terreno de 1.154.068 m² y 75.013 m² de superficie construida, cuenta con 152 salas de clases de diversos tamaños, 126 Laboratorios de variada índole, 16 Salas de Computación, 334 oficinas para académicos, 128 oficinas para administrativos, 148 oficinas para Administración Central, 5 Casinos y un Kiosco en 1.424,71 m² y, por último, 5 gimnasios multifuncionales en 1.372 m² construidos, siete canchas de tenis, una cancha de fútbol y cuatro multicanchas.

Acreditación institucional

La Universidad de Tarapacá, actualmente, está acreditada por cinco años (período comprendido entre Diciembre de 2007 – Diciembre de 2012) en las dos áreas obligatorias de Gestión Institucional y Docencia conducente a Título y en las áreas optativas de Investigación y Vinculación con el Medio. Tomando como referencia lo publicado en la página web de la Comisión Nacional de Acreditación (CNA) observamos que la Universidad de Tarapacá se encuentre dentro de las 10 primeras universidades en el Ranking de Acreditación Institucional, el cual considera dos variables que son la cantidad de años de acreditación y el número de áreas de acreditación logradas.

Cabe destacar que nuestra Universidad fue una de las 13 Instituciones pioneras que se presentaron voluntariamente al primer proceso piloto de acreditación convocado por la CNAP en el período 2003 - 2004 logrando, en esa oportunidad, tres años de acreditación en las dos áreas obligatorias (Gestión Institucional y Docencia conducente a título) y en el área optativa de Infraestructura y Equipamiento.

El nuevo proceso de acreditación al que se sometió nuestra Universidad por término del período anterior, en el año 2007, fue exitoso desde el punto de vista que la nueva acreditación supera a la anterior en los dos aspectos fundamentales de un proceso de esta naturaleza, a saber: aumento del período de acreditación de tres a cinco años y aumento de las áreas acreditadas, en las cuales se incluye el área de investigación. Este hecho es de gran relevancia ya que un número no menor de las instituciones universitarias acreditadas no lo han sido en esta última área y es precisamente esta área la que, en el futuro, puede marcar una diferencia notoria entre las universidades acreditadas.

PLAN DE DESARROLLO ESTRATÉGICO¹

Misión

Somos una Universidad del Estado de Chile comprometida con la creación de conocimiento y, principalmente, con su difusión avanzada en la región de Tarapacá.

El quehacer de la Universidad está inserto en una región desértica, costera y andina, con un patrimonio cultural milenario y una identidad territorial que la Institución deberá preservar.

La equidad y el desarrollo de la región y del país, constituyen otros de los deberes esenciales de nuestra Universidad.

Como Universidad fronteriza asumimos el desafío de la integración académica con instituciones afines de Perú y Bolivia.

Visión

La Universidad de Tarapacá en el bicentenario será un referente académico para las universidades de la zona Norte de Chile, distinguiéndose los egresados por sus competencias en liderazgo, emprendimiento y manejo de herramientas informáticas.

Factores orientadores claves

El Plan de Desarrollo Estratégico se estructura sobre la base de tres factores claves que orientarán el quehacer académico durante el próximo quinquenio 2006 – 2010, el que fue actualizado el año 2009 después de un análisis y evaluación, en un proceso ampliamente democrático y participativo, realizado por más de 100 académicos de los distintos ámbitos del quehacer universitario.

Nuestros factores orientadores claves son:

1. Factor Clave Orientador: Desarrollo Académico con Calidad.

- 1.1. Política: El cuerpo académico de la Universidad será de demostrada calidad y su estabilidad laboral estará en función de sus méritos y trayectoria

Objetivos Estratégicos:

- 1.1.1. Fortalecer mecanismos de actualización permanente de los cuadros académicos en función de los requerimientos del medio en donde se desempeña.

¹¹ Información extraída de la publicación del Plan Estratégico de la Universidad 2006-2010

1.1.2. Lograr el cumplimiento con calidad de los compromisos de labores académicas.

1.2. Política: La Universidad impartirá carreras de pregrado ajustándose a las exigencias propias y a las de la ley de aseguramiento de la calidad.

Objetivos Estratégicos:

1.2.1. Implementar el proyecto educativo institucional (PEI).

1.2.2. Autoevaluar las carreras de pregrado y acreditar parte significativa de ellas.

1.2.3. Reducir la repitencia y deserción en las carreras de pregrado, así como también la permanencia y los tiempos de titulación, sin comprometer calidad.

1.2.4. Mejorar la empleabilidad de los estudiantes que titule la Universidad.

1.2.5. Articular la docencia de pregrado con la investigación en la Universidad de Tarapacá.

1.3. Política: La Universidad consolidará la docencia de postgrado en un marco de calidad autoevaluando todos sus programas y propendiendo a su acreditación.

Objetivos Estratégicos:

1.3.1. Institucionalizar el postgrado en la Universidad de Tarapacá.

1.3.2. Fortalecer e incrementar los programas de postgrado académicos.

1.3.3. Incrementar y consolidar los programas de postgrado profesionales.

1.3.4. Incrementar y consolidar los programas de postítulo o de educación continua.

1.4. Política: Reorganizar la estructura de la investigación en la Universidad de Tarapacá

Objetivos Estratégicos

1.4.1. Institucionalizar la investigación al más alto nivel organizacional.

1.4.2. Consolidar la investigación básica que contribuya al acervo del conocimiento y promover su difusión.

1.4.3. Fortalecer e incrementar la investigación aplicada, innovación y desarrollo tecnológico en concordancia con el desarrollo de la región.

1.5. Política: La Universidad brindará a sus estudiantes una formación integral de calidad y condiciones adecuadas para la vida universitaria, procurando su movilidad social.

Objetivos Estratégicos

- 1.5.1. Las nuevas currícula que conducirán a la formación integral de nuestros profesionales deberán contemplar en su perfil de egreso las competencias en liderazgo, emprendimiento, inglés y TIC`s.
- 1.5.2. Mejorar sistemáticamente las condiciones de vida universitaria.
- 1.5.3. Perfeccionar acciones que promuevan la equidad en el estamento estudiantil favoreciendo a los más carenciados desde perspectivas culturales, formativas y socioeconómicas.
- 1.5.4. Incrementar la interacción entre las autoridades universitarias y las organizaciones estudiantiles, perfeccionando los mecanismos y las instancias de comunicación y participación.

2. Factor Clave Orientador: Vinculación de la Universidad con El Medio.

- 2.1. Política: La Universidad deberá responder a necesidades que el medio regional demanda para su desarrollo, en función de sus capacidades y recursos internos.

Objetivos Estratégicos:

- 2.1.1. Incorporar en la formación profesional las competencias que el medio demanda.
- 2.1.2. Aportar de manera activa al desarrollo de la región.

- 2.2. Política: La Universidad, inserta en una región caracterizada como bifronteriza, desértica, costera y andina, contribuirá a la integración académica internacional.

Objetivos Estratégicos:

- 2.2.1. Posicionar a la Universidad como un ente de calidad en el ámbito que le es propio.
- 2.2.2. Desarrollar una cultura institucional que favorezca la integración académica internacional.
- 2.2.3. Contribuir a la integración académica internacional a través de un incremento del quehacer conjunto con Instituciones de Educación Superior extranjeras.
- 2.2.4. Contribuir a la integración internacional a través de un incremento de la movilidad académica y estudiantil con Instituciones de Educación Superior extranjeras.

- 2.3. Política: La Universidad de Tarapacá será reconocida a nivel internacional como institución líder en el estudio, la conservación y la difusión del patrimonio arqueológico, histórico y cultural de la región.

Objetivos Estratégicos:

- 2.3.1. Consolidar la imagen de la Universidad de Tarapacá como una institución líder en el estudio y conservación del patrimonio arqueológico, histórico y cultural de la región.
2.3.2. Posicionar la cultura Chinchorro a nivel regional, nacional e internacional.

- 2.4. Política: La Universidad de Tarapacá se compromete con la difusión de la cultura, las ciencias y las artes, y con el reconocimiento de las identidades regionales.

Objetivos Estratégicos:

- 2.4.1. Contribuir al desarrollo de la cultura, las ciencias y las artes, en el ámbito que le corresponde.
2.4.2. Promover el reconocimiento de las identidades regionales.

3. Factor Clave Orientador: Gestión Universitaria con Calidad

- 3.1. Política: La Universidad optimizará sus procesos internos para proveer servicios de calidad, cautelando el uso eficiente de sus recursos.

Objetivos Estratégicos

- 3.1.1. Modernizar la gestión administrativa de la Universidad.
3.1.2. Entregar a los funcionarios las condiciones necesarias para desarrollar su trabajo con calidad y eficiencia en el uso de los recursos.
3.1.3. Instituir un sistema de control de la gestión estratégica.
3.1.4. Instituir un sistema de control operacional.
3.1.5. Establecer un sistema de gestión de calidad del servicio hacia el medio externo.
3.1.6. Implementar un sistema de seguridad integral.
3.2. Política: El desarrollo de la Universidad se sustentará financieramente con aportes provenientes del Estado, con la generación de recursos propios y con otras fuentes de financiamiento, cautelando su crecimiento económico con solvencia.

Objetivos Estratégicos:

- 3.2.1. Incrementar los ingresos institucionales desde sus diferentes fuentes.
3.2.2. Optimizar el uso de los recursos para una eficiente ejecución del gasto.
3.2.3. Incrementar el patrimonio institucional en función de los recursos financieros.

ESTRUCTURA ORGANIZACIONAL**Dirección Central y Autoridades**

<p>ALTA DIRECCIÓN</p>	<p>La actual estructura organizacional de la Universidad de Tarapacá de Arica, oficializada por Decreto Exento N° 00.1441/2006 es el resultado de un proceso cuyo objetivo ha sido lograr un alineamiento entre ésta y la estrategia corporativa. Adicionalmente, la estructura de organización considera la consolidación de mayores niveles de descentralización otorgando más flexibilidad al proceso de toma de decisiones y permitiendo una mejor conexión y retroalimentación con el medio ambiente.</p> <p>En el primer nivel de la estructura, se encuentra la Alta Dirección (ver figura N° 1), que se define por el conjunto de unidades en las cuales recae la toma de decisiones estratégicas. Está compuesta por la Honorable Junta Directiva, Rectoría, el Consejo Académico, la Secretaría de la Universidad y las Vicerrectorías Académica, Administración y Finanzas, Calidad Institucional, Desarrollo, Posicionamiento Estratégico y de Sedes.</p>
<p>JUNTA DIRECTIVA</p> <p>Presidente</p> <p>Sr. Hugo Trivelli O.</p> <p>Integrantes:</p> <p>Sra. Rosa Clark M.</p> <p>Sr. Sergio Moffat L.</p> <p>Sr. Marcelo Padilla M.</p> <p>Sr. Leandro Sepúlveda S.</p> <p>Sr. Edmundo Lazo N.</p> <p>Sr. Jorge Alfonso V.</p> <p>Sr. Luis Galdames R.</p>	<p>La Honorable Junta Directiva es el máximo cuerpo colegiado de la Universidad, y entre sus principales atribuciones se encuentran, entre otras, aprobar el presupuesto anual de la Universidad; fijar la política global de desarrollo y los planes de mediano y largo plazo; aprobar la estructura orgánica y sus modificaciones; aprobar las normas con arreglo a las cuales se fijarán las remuneraciones y aprobar contrataciones de empréstitos con cargo a fondos de la Universidad.</p>

<p>RECTORÍA</p> <p>Rector</p> <p>Sr. Sergio Pulido R.</p>	<p>La Rectoría es la unidad superior encargada de la dirección y supervisión de todas las actividades académicas, administrativas y financieras de la Universidad. Además, entre otras funciones, está encargada de administrar los bienes de la Corporación y proponer el presupuesto anual de la Universidad a la Junta Directiva.</p> <p>La gestión del Rector es asesorada por el Consejo Académico en materias de generación y ejecución de políticas académicas. Este está compuesto por el Rector quién lo preside, el Vicerrector Académico, los Decanos de Facultad o de Escuela Universitaria, un representante por Facultad y Escuela Universitaria, elegidos entre sus pares, y el Secretario de la Universidad quien actúa como ministro de fe.</p>
<p>CONTRALORIA</p> <p>Contralor</p> <p>Sr. Gastón Lagardé B.</p>	<p>La Contraloría es el órgano superior de control, encargado de velar por el cumplimiento de las disposiciones reglamentarias y el control de la legalidad de los actos de las autoridades de la Universidad; de la debida aplicación del presupuesto, del uso de los recursos de la Universidad y de las demás funciones que le señala su Ordenanza.</p>

Vicerrectorías y Autoridades

VICERRECTORÍAS	DESCRIPCIÓN
Vicerrectoría Académica Vicerrector Hugo Bravo A.	<p>Es la unidad que dirige, planifica, organiza, controla y supervisa el desarrollo de los asuntos y servicios académicos de la Universidad, para ello cuenta con la Oficina Técnica, Dirección de Docencia, la Dirección de Investigación y Extensión Académica, la Dirección de Asuntos Estudiantiles, Registraduría, Biblioteca, Facultades, Escuelas Universitarias, Instituto de Alta Investigación.</p>
Vicerrectoría de Administración y Finanzas Vicerrector Sr. Álvaro Palma Q.	<p>Es la unidad que dirige, planifica, organiza y controla los recursos económicos, financieros, humanos y físicos de que dispone la Universidad y cautela el uso eficiente de éstos. La Vicerrectoría de Administración y Finanzas cuenta con cinco Direcciones y una Oficina para realizar su labor, a saber: Dirección de Administración; Dirección de Finanzas; Dirección de Recursos Humanos y Bienestar del Personal; Dirección de Logística y Operaciones; Dirección de Cobranzas y Fondo Solidario de Crédito y la Oficina de Contabilidad.</p>
Vicerrectoría de Calidad Institucional Vicerrector Sr. Arturo Flores F.	<p>Es la unidad que dirige, planifica, organiza, controla y cautela las acciones orientadas al aseguramiento de la calidad institucional. Para desarrollar su labor ésta Vicerrectoría cuenta con un Staff de profesionales.</p>
Vicerrectoría de Desarrollo Vicerrector Sr. Gonzalo Muñoz A.	<p>Es la unidad encargada de proveer los estudios y análisis de carácter estratégico, como asimismo, proyectar el desarrollo de la Institución en el marco de la estrategia corporativa a través de la formulación, control y seguimiento de los proyectos estratégicos, la búsqueda de nuevas fuentes de financiamiento y el desarrollo y uso de tecnologías de la información. Para desarrollar su labor esta Vicerrectoría cuenta dos Direcciones: Dirección de Estudios y Proyectos y Dirección de Tecnologías de Información.</p>

VICERRECTORÍAS	DESCRIPCIÓN
Vicerrectoría de Posicionamiento Estratégico Vicerrectora Sra. Cecilia Robledo B.	Es la unidad que dirige, planifica, organiza, controla y supervisa el desarrollo del posicionamiento estratégico de la Universidad, tanto a nivel nacional como internacional. La Vicerrectoría de Posicionamiento Estratégico cuenta con tres Direcciones para desarrollar su labor: Dirección de Relaciones Internacionales e Interinstitucionales; Dirección de Marketing y Comunicaciones y Dirección de Vinculación Universitaria.
Vicerrectoría de Sedes Vicerrector Sr. Luis Tapia I.	Es la unidad responsable del desarrollo, administración, coordinación, gestión y control de los asuntos académicos, administrativos y financieros de las Sedes de la Universidad.

Organigrama UTA

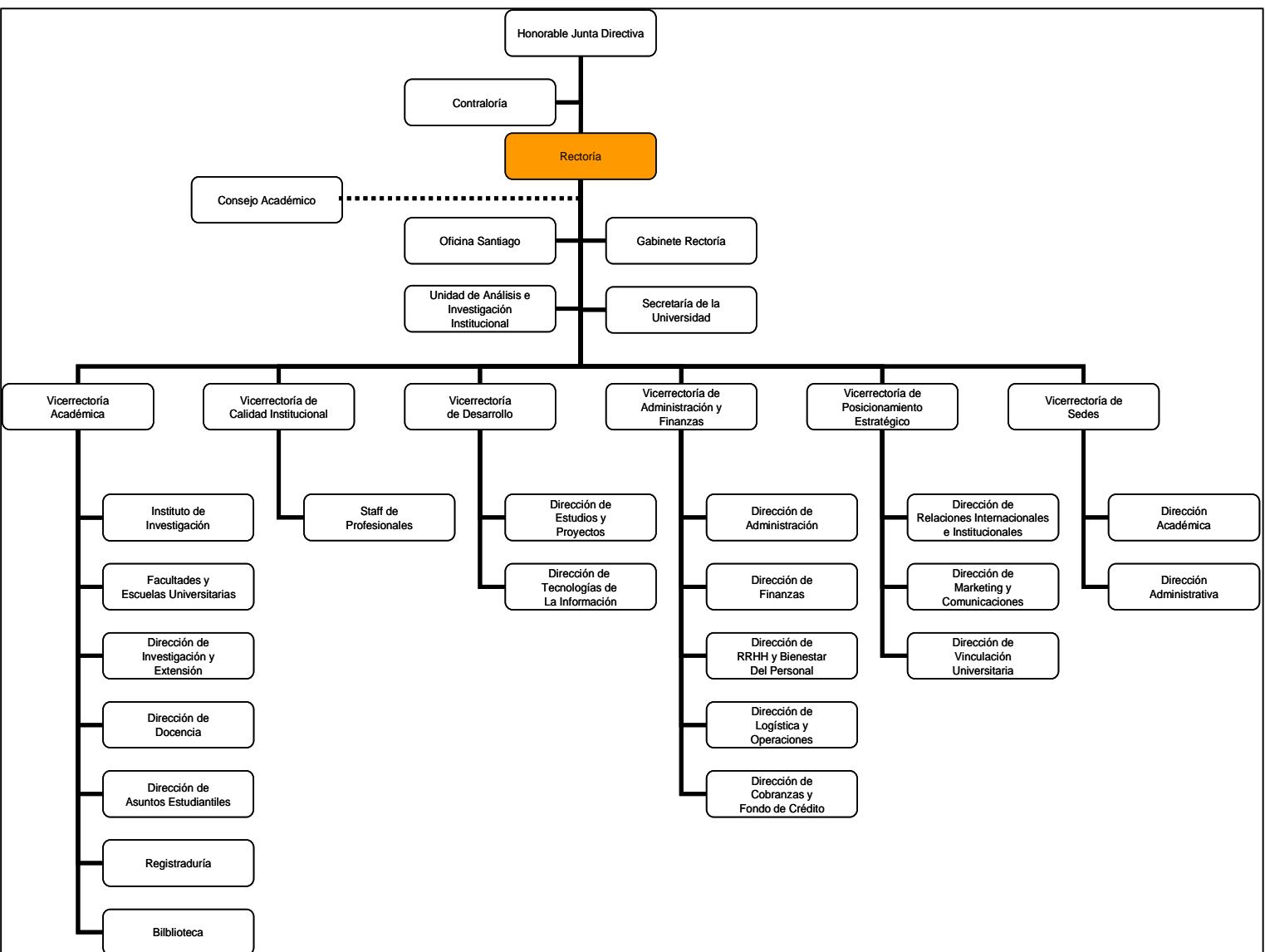

SINTESIS DE CARRERAS Y PROGRAMAS POR FACULTADES Y ESCUELAS UNIVERSITARIAS

Carreras de Pregrado Vigentes²

Facultades /Escuelas	Carreras
Facultad de Ciencias	<ul style="list-style-type: none"> • Licenciatura en Ciencias Exactas conducente a: <ul style="list-style-type: none"> ○ Pedagogía en Física y Matemáticas ○ Pedagogía en Matemática y Computación ○ Ingeniería Matemática • Pedagogía en Biología, Química y Ciencias Naturales • Pedagogía en Biología y Ciencias Naturales • Química conducente a: <ul style="list-style-type: none"> ○ Ingeniería Química Ambiental ○ Pedagogía en Química y Ciencias Naturales ○ Químico Laboratorista ○ Químico
Facultad de Ciencias Agronómicas	<ul style="list-style-type: none"> • Agronomía
Facultad de Ciencias de la Salud	<ul style="list-style-type: none"> • Enfermería • Kinesiología y Rehabilitación • Nutrición y Dietética • Obstetricia y Puericultura mención Gestión y Salud Familiar • Tecnología Médica con mención en: <ul style="list-style-type: none"> ○ Oftalmología ○ Imagenología y Radioterapia ○ Laboratorio Clínico, Hematología y Banco de Sangre
Facultad de Ciencias Sociales y Jurídicas	<ul style="list-style-type: none"> • Antropología conducente a: <ul style="list-style-type: none"> ○ Antropología Social ○ Arqueología • Trabajo Social • Psicología • Derecho

² Información proporcionada por el Sistema de Registraduría

Facultades /Escuelas	Carreras
Escuela Universitaria de Negocios	<ul style="list-style-type: none"> • Ingeniería Comercial • Contador Auditor – Contador Público régimen diurno y vespertino • Ingeniería en Sistemas de Información y Control de Gestión
Escuela Universitaria de Educación Virtual	<ul style="list-style-type: none"> • Diseño Multimedia conducente a: <ul style="list-style-type: none"> ○ Diseñador comunicacional multimedia ○ Diseñador educativo multimedia
Facultad de Educación y Humanidades	<ul style="list-style-type: none"> • Educación Parvularia y Psicopedagogía • Pedagogía en Educación Básica y Psicopedagogía • Licenciatura en Inglés conducente a: <ul style="list-style-type: none"> ○ Profesor de Inglés ○ Traductor Inglés-castellano • Licenciatura en Lenguaje y Comunicación conducente a: <ul style="list-style-type: none"> ○ Profesor de Castellano y Comunicación ○ Periodista • Profesor de Educación Física • Historia y Geografía conducente a: <ul style="list-style-type: none"> ○ Profesor en Educación Media en Historia y Geografía ○ Historiador ○ Geógrafo
Escuela Universitaria de Ingeniería Eléctrica – Electrónica	<ul style="list-style-type: none"> • Ingeniería Civil Eléctrica • Ingeniería Civil Electrónica • Ingeniería de Ejecución Eléctrica • Ingeniería de Ejecución Electrónica
Escuela Universitaria de Ingeniería Industrial, Informática y Sistemas	<ul style="list-style-type: none"> • Ingeniería Civil Industrial • Ingeniería Civil Computación e Informática • Ingeniería en Redes Computacionales • Ingeniería de Ejecución en Redes Computacionales • Ingeniería de Ejecución en Computación e Informática • Ingeniería de Ejecución Industrial

Facultades /Escuelas	Carreras
Escuela Universitaria de Mecánica	<ul style="list-style-type: none">• Ingeniería Civil Mecánica• Ingeniería de Ejecución Mecánica• Ingeniería Mecatrónica• Ingeniería Civil en Metalúrgica• Ingeniería Civil en Minas
Ingeniería Ingreso Común (Programa no adscrito a Facultad o Escuela)	<ul style="list-style-type: none">• Ingeniería Ingreso Común
Sede Esmeralda (Iquique)	<ul style="list-style-type: none">• Derecho• Trabajo Social• Psicología• Educación Parvularia y Psicopedagogía• Pedagogía en Educación Básica y Psicopedagogía• Ingeniería Civil en Informática• Ingeniería de Ejecución en Computación e Informática

Programas de Postgrado Vigentes³

Facultades /Escuelas	Programas
Facultad de Ciencias	<ul style="list-style-type: none"> • Doctorado en Ciencias, mención: <ul style="list-style-type: none"> ○ Física ○ Matemática ○ Biología ○ Química • Doctorado en Química • Magíster en Ciencias, mención en Física • Magíster en Ciencias Ambientales, mención: <ul style="list-style-type: none"> ○ Procesos Biológicos ○ Contaminación Química Ambiental ○ Gestión Ambiental • Magíster en Ciencias Biológicas • Magíster en Matemática
Facultad de Ciencias de la Salud	<ul style="list-style-type: none"> • Magíster en Salud Pública
Facultad de Ciencias Sociales y Jurídicas	<ul style="list-style-type: none"> • Doctorado en Antropología • Magíster en Antropología • Magíster en Ciencias Sociales Aplicadas • Magíster en Psicología Social
Escuela Universitaria de Negocios	<ul style="list-style-type: none"> • Magíster en Dirección y Gestión de Empresas (MBA) • Magíster en Tributación y Auditoría • Magíster en Gestión de Personas y Administración de Talentos • Magíster en Liderazgo y Gestión de Organizaciones • Magíster en Administración de Empresas
Escuela Universitaria de Educación Virtual	<ul style="list-style-type: none"> • Magíster en Educación a Distancia • Magíster en Multimedia Educativa • Magíster en e-Learning
Facultad de Educación y Humanidades	<ul style="list-style-type: none"> • Magíster en Educación • Magíster en Didáctica para la Educación Superior • Magíster en Ciencias de la Comunicación

³ Información proporcionada por Sistema de Registraduría, Facultades y Escuelas Universitarias

Facultades /Escuelas	Programas
	<ul style="list-style-type: none"> • Magíster en Enseñanza del Inglés • Magíster en Psicomotricidad
Escuela Universitaria de Ingeniería Eléctrica – Electrónica	<ul style="list-style-type: none"> • Doctorado en Ingeniería Eléctrica, mención: <ul style="list-style-type: none"> ○ Electrónica y Comunicaciones ○ Control Automático y Robótica ○ Potencia y Energía • Magíster en Telecomunicaciones • Magíster en Ingeniería Eléctrica
Escuela Universitaria de Ingeniería Industrial, Informática y Sistemas	<ul style="list-style-type: none"> • Magíster en Ingeniería de Software • Magíster en Ingeniería de Gestión y Tecnología • Magíster en Gestión de Ingeniería de Mantenimiento
Escuela Universitaria de Ingeniería Mecánica	<ul style="list-style-type: none"> • Magíster en Ingeniería Mecánica, mención Procesos de Manufactura
Sede Esmeralda (Iquique)	<ul style="list-style-type: none"> • Magíster en Psicología Educacional

Acreditación de carreras y programas de Postgrados⁴**Programas acreditados de pregrado**

Carreras	Años de acreditación	Número y fecha del acuerdo de acreditación	Fecha de término de acreditación	Agencia Acreditadora
Agronomía	3	N°372 del 14 de noviembre de 2006	14/02/2010	CNAP
Ingeniería Civil Mecánica	3	N°347 del 28 de noviembre de 2006	28/02/2010	CNAP
Ingeniería Civil en Computación e Informática	4	N° 365 del 31 de octubre de 2006	31/01/2011	CNAP
Ingeniería de Ejecución en Computación e Informática	5	N° 343 del 31 de octubre de 2006	31/01/2012	CNAP
Psicología	4	N° 29 del 8 de octubre de 2009	08/10/2013	Acredita Q.A.

Programas acreditados de postgrado

Programa	Años de acreditación	Número y fecha del acuerdo de acreditación	Fecha de término de acreditación	Agencia Acreditadora
Magíster en Antropología	4		31/07/2009	CONAP
Magíster en Ciencias Biológicas	2		30/06/2009	CONAP
Doctorado en Antropología	3	N° 71 del 13 de mayo de 2009	13/05/2012	CNACHILE

⁴ Información proporcionada por la Vicerrectoría de Calidad Institucional

Programas de pregrado en proceso de acreditación

Las carreras Pedagógicas y de Enfermería están a la espera del dictamen de acreditación de la Agencia AcreditAcción.

Carreras	Agencia Acreditadora
Agronomía	Acredita CI
Ingeniería Civil Mecánica	Acredita CI
Ingeniería de Ejecución Mecánica	Acredita CI
Ingeniería Civil Industrial	Acredita CI
Ingeniería de Ejecución Industrial	Acredita CI
Enfermería	AcreditAcción
Pedagogía en Educación Parvularia	AcreditAcción
Educador de Párvulos	AcreditAcción
Pedagogía en Enseñanza Media en Inglés	AcreditAcción
Profesor de Inglés	AcreditAcción
Pedagogía en Enseñanza Media en Educación Física	AcreditAcción
Profesor de Educación Física para los niveles Prebásica y Básica	AcreditAcción
Profesor de Educación Física en Educación Media con Especialidad	AcreditAcción
Pedagogía en Enseñanza Media en Historia y Geografía	AcreditAcción
Profesor de Historia y Geografía	AcreditAcción
Pedagogía en Educación Básica	AcreditAcción
Profesor de Educación Básica	AcreditAcción
Pedagogía en Enseñanza Media en Castellano y Comunicación	AcreditAcción
Profesor de Castellano y Comunicación	AcreditAcción
Pedagogía en Enseñanza Media en Biología, Química y Ciencias Naturales	AcreditAcción
Profesor de Biología y Ciencias Naturales	AcreditAcción
Profesor de Química y Ciencias Naturales	AcreditAcción
Pedagogía en Enseñanza Media en Matemáticas y Computación	AcreditAcción
Profesor de Matemáticas y Computación	AcreditAcción
Pedagogía en Enseñanza Media en Física y Matemáticas	AcreditAcción
Profesor de Física y Matemáticas	AcreditAcción

Programas de pregrado en proceso de autoevaluación

Carreras	Fecha estimada de término
Tecnología Médica mención en Laboratorio Clínico, Hematología y Banco de Sangre	Diciembre 2010
Tecnología Médica mención en Imagenología y Radioterapia	Diciembre 2010
Kinesiología	Diciembre 2010
Obstetricia y Puericultura	Diciembre 2010
Nutrición y Dietética	Aún sin egresados
Tecnología Médica mención Oftalmología	Aún sin egresados
Trabajo Social	Diciembre 2010
Ingeniería Civil Eléctrica	Diciembre 2010
Ingeniería de Ejecución Eléctrica	Diciembre 2010
Ingeniería Civil Electrónica	Diciembre 2010
Ingeniería de Ejecución Electrónica	Diciembre 2010

PROGRAMAS DE FORMACIÓN**Proceso de admisión 2009 Ingreso PSU⁵**

Carreras por Facultad o Escuela Universitaria	Mayor Ptje.	Menor Ptje.	N° Alum.	NEM	Promedio PSU
Facultad de Ciencias Sociales y Jurídicas					
Antropología	674,0	502,0	35	5,7	557,2
Trabajo Social	576,5	485,0	45	5,7	511,6
Psicología	720,5	502,0	63	6,0	561,1
Derecho	679,5	525,0	79	6,1	577,3
Facultad de Ciencias					
Licenciatura en Ciencias Exactas Ingreso Común	668,5	480,5	8	6,1	582,9
Pedagogía en Matemática y Computación	630,5	476,5	12	6,0	547,3
Pedagogía en Biología y Ciencias Naturales	555,0	481,0	11	5,6	514,0
Química Ingreso Común	637,5	478,5	50	6,0	533,1
Facultad de Educación y Humanidades					
Educación Parvularia y Psicopedagogía	579,0	475,5	30	5,8	505,9
Pedagogía en Educación Básica y Psicop.	589,5	477,0	31	5,9	511,7
Licenciatura en Inglés	603,0	480,5	53	5,9	526,6
Licenciatura en Lenguaje y Comunicación	655,0	477,5	20	5,7	523,8
Profesor de Educación Física	577,0	475,0	34	5,6	521,7
Historia y Geografía Ingreso Común	674,0	475,0	53	5,8	530,7
Facultad de Ciencias Agronómicas					
Agronomía	684,0	476,5	38	5,6	529,9
Escuela Universitaria de Ingeniería Mecánica					
Ingeniería Civil en Metalurgia	601,0	515,5	9	6,0	545,2
Ingeniería Civil en Minas	628,5	482,5	32	6,1	566,4
Ingeniería de Ejecución Mecánica	511,0	511,0	1	5,3	511,0

⁵ Información proporcionada por la Oficina de Admisión y Dirección de Marketing

Carreras por Facultad o Escuela Universitaria	Mayor Ptje.	Menor Ptje.	N° Alum.	NEM	Promedio PSU
Ingenierías Civil/Ejec. Mecánica Ingreso Común	705,0	478,0	61	5,9	547,4
Escuela Universitaria de Ingeniería Industrial, Informática y de Sistemas					
Ingeniería de Ejecución en Computación e Informática	522,5	522,5	1	6,2	522,5
Ingenierías Industrial, Computación y Redes; Ingreso Común	685,5	475,5	150	5,9	552,6
Escuela Universitaria de Ingeniería Eléctrica-Electrónica					
Ing. Civil/Ejec. Eléctrica/Electrónica Ingreso Común	724,0	476,0	58	5,9	563,8
Facultad de Ciencias de la Salud					
Enfermería	647,5	512,0	45	6,3	570,0
Kinesiología y Rehabilitación	653,5	510,0	47	6,1	563,6
Nutrición y Dietética	654,0	506,0	33	6,1	563,9
Obstetricia y Puericultura Mención Gestión y Salud Familiar.	643,0	507,0	34	6,2	557,8
Tecnología Medica /Oftalmología	635,5	511,0	13	6,3	584,2
Tecnología Medica /Imageneología y Radioterapia	699,0	502,5	34	6,5	615,0
Tecnología Medica /Laboratorio Clínico, Hematología y Bco. de Sangre	664,0	513,0	34	6,3	583,1
Escuela Universitaria de Negocios					
Ingeniería Comercial	677,5	475,0	43	6,1	548,8
Contador Auditor - Contador Publico	561,5	480,5	10	5,7	514,7
Ingeniería en Sist. Inf. y Control de Gestión	656,0	475,0	36	5,9	534,8
Escuela Universitaria de Educación Virtual					
Diseño Multimedia	616,0	479,5	18	6,0	550,0

Carreras por Facultad o Escuela Universitaria	Mayor Ptje.	Menor Ptje.	N° Alum.	NEM	Promedio PSU
Sede Iquique					
Psicología	605,0	501,5	39	5,5	547,4
Derecho	619,5	526,0	33	5,7	559,6
Trabajo Social	581,5	486,0	19	5,7	517,8
Ingeniería Ejecución en Computación e Inf.	582,5	486,0	7	5,6	524,2
Ingeniería Civil en Informática	643,0	507,5	9	5,8	568,3
Educación Parvularia y Psicopedagogía	524,0	477,5	12	5,6	500,3
Pedagogía en Educación Básica y Psicopedagogía	577,0	477,0	21	5,7	518,9
Ingeniería Ingreso Plan Común *					
Ingeniería Civil y Ejecución Ingreso Plan Común	697,0	475,0	60	5,9	546,8
Universidad	724,0	475,0	1.421	5,9	544,2

* Programa no adscrito a Escuela o Facultad de Ingeniería. Los alumnos al concluir su primer año deben elegir la especialidad correspondiente.

Caracterización socio-económica por quintiles del ingreso admisión 2009⁶**Distribución Socio – Económica por Facultad/ Escuela**

Facultad o Escuela Universitaria	Quintiles						S.Q.	Total
	1	2	3	4	5			
Facultad de Ciencias	30	19	13	7	2	17	88	
Facultad de Ciencias Agronómicas	8	8	7	8	4	8	43	
Facultad de Ciencias de la Salud	78	69	42	43	17	35	284	
Facultad de Ciencias Sociales y Jurídicas	74	53	36	29	21	59	272	
Escuela Universitaria de Negocios	38	18	15	8	4	30	113	
Escuela Universitaria de Educación Virtual	5	5	1	3	1	13	28	
Facultad de Educación y Humanidades	59	63	36	29	7	74	268	
Escuela Universitaria Ing. Eléctrica - Electrónica	14	15	8	12	3	10	62	
Escuela Universitaria de Ing. Industrial, Informática y de Sistemas	49	33	26	17	7	41	173	
Escuela Universitaria Ing. Mecánica	42	25	17	10	3	22	119	
Ingeniería Ingreso Común*	19	19	9	5	1	11	64	
Sede Esmeralda Iquique	30	33	17	19	5	84	188	
Total Universidad	446	360	227	190	75	404	1.702	
	26,2%	21,1%	13,3%	11,2%	4,4%	23,7%	100,00%	

*Programa no adscrito a Escuela o Facultad

⁶ Información proporcionada por la Dirección de Asuntos Estudiantiles

Financiamiento Estudiantil

Origen Financiamiento	N° de Alumnos	Monto en \$
Beca Juan Gómez Milla	56	56.152.750
Beca Bicentenario	729	1.033.583.379
Ley Valech	46	69.674.828
Beca Excelencia Académica MINEDUC	131	139.150.000
Beca Hijos Profesionales de la Educación	104	51.500.000
Beca Pedagogía	4	4.300.000
Beca Reparación	1	1.410.000
Beca Excelencia Académica Universidad de Tarapacá	39	33.757.110
Beca Daniel Menco	1	187.000
Crédito Aval del Estado	776	364.283.258
Crédito Fondo Solidario	5.298	6.735.370.273
Beca JUNAEB	2.912	757.120.000

Beneficios propios UTA**Hogar Universitario**

Nombre Hogar	Dependencias Asignadas
Las Brisas (Hombre)	29
Balmaceda (Hombre)	38
Diego Portales (Mujeres)	39
Total	106

Beca Alimenticia

Beneficio	N° de A lumnos	Monto
Almuerzo	917	213.199.000
Cena	91	11.835.750
Total UTA	1.018	225.034.750

Beca Fotocopia

Beneficio	N° de A lumnos	Monto
300 fotocopias en promedio por alumno por semestre	1.997	11.830.680

Estudiantes Nacionales – Extranjeros por Nivel de Formación y Género⁷**Tabla Resumen**

FACULTAD/ESCUELA – CARRERA	HOMBRES			MUJERES			TOTAL
	Nuevos	Antiguos	Total	Nuevos	Antiguos	Total	
TOTALES	834	2.909	3.743	890	3.293	4.183	7.926

Distribución por Género por Facultad/ Escuela

FACULTAD/ESCUELA	HOMBRES			MUJERES			TOTAL
	Nuevos	Antiguos	Total	Nuevos	Antiguos	Total	
Facultad de Ciencias	42	177	219	47	234	281	500
Facultad de Ciencias Agronómicas	21	142	163	22	117	139	302
Facultad de Ciencias de la Salud	94	382	476	191	821	1.012	1.488
Facultad de Ciencias Sociales y Jurídicas	103	434	537	170	770	940	1.477
Escuela Universitaria de Negocios	52	192	244	63	217	280	524
Escuela Universitaria de Educación Virtual	18	10	28	10	6	16	44
Facultad de Educación y Humanidades	104	515	619	167	689	856	1.475
Facultad de Ingeniería Eléctrica – Electrónica	57	320	377	5	26	31	408
Escuela Universitaria de Ingeniería Industrial, Inf. y de Sistemas	118	346	464	59	136	195	659
Escuela Universitaria Ingeniería Mecánica	107	223	330	21	32	53	383
Ingeniería Plan Común	50	13	63	14	5	19	82
Sede Esmeralda (Iquique)	68	155	223	121	240	361	584
Total Universidad	834	2909	3743	890	3.293	4.183	7.926

⁷ Información proporcionada por Registraduría de la Universidad

Titulados pregrado del año 2009**Tabla Resumen**

Hombres	Mujeres	Total
350	480	830

Distribución de Titulados por Facultad/ Escuela

Facultad/ Escuela	Hombre	Mujer	Total
Facultad de Ciencias	20	28	48
Facultad de Ciencias Agronómicas	21	18	39
Facultad de Ciencias de la Salud	41	87	128
Facultad de Ciencias Sociales y Jurídicas	36	96	132
Escuela Universitaria de Negocios	40	51	91
Facultad de Educación y Humanidades	99	157	256
Escuela Universitaria de Ingeniería Eléctrica - Electrónica	30	1	31
Escuela Universitaria de Ingeniería Industrial, Informática y de Sistemas	34	15	49
Escuela Universitaria de Ingeniería Mecánica	27	3	30
Escuela Universitaria de Educación Virtual	0	0	0
Sede Esmeralda (Iquique)	2	24	26
Total Universidad	350	480	830

Tasa de Retención primer año

La tasa de retención se calcula sobre la cohorte del año 2008 de acuerdo a: razón de los alumnos que matriculados, por primera vez el año 2008, siguen matriculados el año 2009.

Tasa de Retención por Facultad/ Escuela/Sede

Facultad/Escuela Universitaria/Sede	2009	2008	Retención
Facultad de Ciencias de la Salud	243	278	0,874
Facultad de Ciencias Sociales y Jurídicas	258	305	0,846
Facultad de Educación y Humanidades	260	318	0,818
Facultad de Ciencias	109	133	0,820
Escuela Universitaria de Negocios	68	96	0,708
Facultad de Ciencias Agronómicas	38	49	0,776
Escuela Universitaria de Ingeniería Industrial, Informática y de Sistemas	117	152	0,770
Escuela Universitaria de Ingeniería Mecánica	83	107	0,776
Escuela Universitaria de Ingeniería Eléctrica-Electrónica	51	63	0,810
Plan Común de Ingeniería *	32	62	0,516
Escuela Universitaria de Educación Virtual	16	20	0,800
Sede Esmeralda(Iquique)	172	231	0,745
Total UTA	1.447	1.814	0,798

* Programa no adscrito a Escuela Universitaria o Facultad

Tasa de Retención por Carrera

Valores calculados sobre la cohorte 2008.

Carrera	2009	2008	Retención
FACULTAD DE CIENCIAS DE LA SALUD			
Enfermería	44	52	0,846
Kinesiología y Rehabilitación	51	63	0,810
Nutrición y Dietética	37	42	0,881
Obstetricia y Puericultura Mención Gestión y Salud Familiar	31	35	0,886
Tecnología Médica mención Imagenología y Radioterapia	33	34	0,971
Tecnología Médica mención Laboratorio Clínico, Hematología y Banco de Sangre	31	34	0,912
Tecnología Médica mención Oftalmología	16	18	0,889
FACULTAD DE CIENCIAS SOCIALES Y JURIDICAS			
Antropología	32	40	0,800
Derecho	91	114	0,798
Psicología	59	69	0,855
Trabajo Social	76	82	0,927
FACULTAD DE EDUCACION Y HUMANIDADES			
Educación Parvularia y Psicopedagogía	29	36	0,806
Historia y Geografía Ingreso Común	51	59	0,864
Licenciatura en Inglés	60	66	0,909
Licenciatura en Lenguaje y Comunicación Ingreso común	25	43	0,581
Pedagogía en Educación Básica y Psicopedagogía	35	39	0,897
Profesor de Educación Física	60	75	0,800
ESC. UNIVERSITARIA DE ING. INDUSTRIAL, INFORMATICA Y DE SISTEMAS			
Ingeniería Ejecución en Computación e Informática	11	18	0,611
Ingeniería Civil Computación e Informática	35	45	0,778
Ingeniería Civil Industrial	59	73	0,808
Ingeniería de Ejecución Industrial	12	12	1,000
Ingeniería en Redes Computacionales	0	4	0,000
ESCUELA UNIVERSITARIA DE NEGOCIOS			
Ingeniería en Sistemas de Información y Control de Gestión	26	34	0,765
Ingeniería Comercial	42	62	0,677
FACULTAD DE CIENCIAS			
Ingeniería en Química Ambiental	22	30	0,733

Carrera	2009	2008	Retención
Licenciatura en Ciencias Exactas Ingreso Común	11	14	0,786
Pedagogía en Biología y Ciencias Naturales	19	23	0,826
Pedagogía en Matemáticas y Computación	11	18	0,611
Pedagogía en Química y Ciencias Naturales	1	1	1,000
Química Ingreso Común	45	47	0,957
ESCUELA UNIVERSITARIA ING. ELECTRICA-ELECTRONICA			
Ingeniería Civil Eléctrica	10	14	0,714
Ingeniería Civil Electrónica	27	36	0,750
Plan Común Ingen./Ejec./Civ. Eléctri(oni)ca	14	12	0,857
ESCUELA UNIVERSITARIA DE INGENIERIA MECANICA			
Ingeniería Civil en Metalúrgica	1	5	0,200
Ingeniería Civil en Minas	14	23	0,609
Ingeniería Civil Mecánica	42	46	0,913
Ingeniería de Ejecución Mecánica	17	18	0,944
Ingeniería Mecatrónica	9	15	0,600
FACULTAD DE CIENCIAS AGRONOMICAS			
Agronomía	38	49	0,776
PLAN COMÚN INGENIERÍA			
Ingeniería Civil y Ejecución Ing. Común*	32	62	0,516
ESCUELA UNIVERSITARIA DE EDUCACION VIRTUAL			
Diseño Multimedia	16	20	0,800
SEDE ESMERALDA (IQUIQUE)			
Derecho	53	74	0,716
Educación Parvularia y Psicopedagogía	17	24	0,708
Ingeniería Ejecución en Computación e Informática	15	16	0,938
Ingeniería Civil Informática	15	24	0,625
Pedagogía en Educación Básica y Psicopedagogía	18	25	0,720
Psicología	30	39	0,769
Trabajo Social	24	29	0,828
Total UTA	1.447	1.813	0,798

* Programa no adscrito a Escuela o Facultad

Titulados postgrado del año 2009**Tabla Resumen**

Hombres	Mujeres	Total
159	111	270

Distribución de Titulados por Facultad/ Escuela

Facultad/ Escuela	Hombre	Mujer	Total
Facultad de Ciencias	1	3	4
Facultad de Ciencias de la Salud	6	24	30
Facultad de Ciencias Sociales y Jurídicas	5	0	5
Escuela Universitaria de Negocios	63	29	92
Facultad de Educación y Humanidades	60	47	107
Escuela Universitaria de Ing. Eléctrica - Electrónica	15	2	17
Escuela Universitaria de Ing. Industrial, Informática y de Sistemas	5	0	5
Escuela Universitaria de Ing. Mecánica	1	0	1
Escuela Universitaria de Educación Virtual	0	1	1
Sede Esmeralda (Iquique)	3	5	8
Total Universidad	159	111	270

RECURSOS HUMANOS**Personal Académico⁸****FACULTAD/ESCUELA: Escuela Universitaria de Ingeniería Industrial, Informática y Sistemas.**

Tipo de Jornada		Doctorado	Magíster	Titulados	Otros	Total
Jornada Completa		6	13	4	0	23
Jornada Parcial		0	0	0	0	0
Media Jornada		0	1	0	0	1
Jornada Hora		0	1	2	0	3
	TOTAL	6	15	6	0	27
Nº de Jornadas Completas Equivalentes		6	13,1	4,2	0	23,3

FACULTAD/ESCUELA: Escuela Universitaria de Ingeniería Eléctrica y Electrónica

Tipo de Jornada		Doctorado	Magíster	Titulados	Otros	Total
Jornada Completa		5	9	4	0	18
Jornada Parcial		0	0	0	0	0
Media Jornada		0	0	0	0	0
Jornada Hora		0	1	0	0	1
	TOTAL	5	10	4	0	19
Nº de Jornadas Completas Equivalentes		5	9,2	4	0	18,2

⁸ Información proporcionada por la Vicerrectoría Académica

FACULTAD/ESCUELA: Escuela Universitaria de Ingeniería Mecánica

Tipo de Jornada	Doctorado	Magíster	Titulados	Otros	Total
Jornada Completa	6	3	4	0	13
Jornada Parcial	0	0	0	0	0
Media Jornada	0	1	0	0	1
Jornada Hora	0	0	0	0	0
TOTAL	6	4	4	0	14
Nº de Jornadas Completas Equivalentes	6	3,5	4	0	13,5

FACULTAD/ESCUELA: Facultad de Ciencias Sociales y Jurídicas

Tipo de Jornada	Doctorado	Magíster	Titulados	Otros	Total
Jornada Completa	10	11	13	0	34
Jornada Parcial	0	0	1	0	1
Media Jornada	1	4	2	0	7
Jornada Hora	0	6	4	0	10
TOTAL	11	21	20	0	52
Nº de Jornadas Completas Equivalentes	10,5	14,3	15,5	0	40,3

FACULTAD/ESCUELA: Escuela Universitaria de Negocios

Tipo de Jornada	Doctorado	Magíster	Titulados	Otros	Total
Jornada Completa	0	12	3	0	15
Jornada Parcial	0	0	0	0	0
Media Jornada	0	4	1	0	5
Jornada Hora	0	7	1	0	8
TOTAL	0	23	5	0	28
Nº de Jornadas Completas Equivalentes	0	15	3,6	0	18,6

FACULTAD/ESCUELA: Facultad de Ciencias de la Salud						
Tipo de Jornada		Doctorado	Magíster	Titulados	Otros	Total
Jornada Completa		4	16	8	0	28
Jornada Parcial		0	0	10	0	10
Media Jornada		0	4	2	0	6
Jornada Hora		0	1	4	0	5
	TOTAL	4	21	24	0	49
Nº de Jornadas Completas Equivalentes		4	18	17,3	0	39,3

FACULTAD/ESCUELA: Facultad de Ciencias						
Tipo de Jornada		Doctorado	Magíster	Titulados	Otros	Total
Jornada Completa		19	21	8	0	48
Jornada Parcial		0	5	2	0	7
Media Jornada		2	0	2	0	4
Jornada Hora		0	0	3	0	3
	TOTAL	21	26	15	0	62
Nº de Jornadas Completas Equivalentes		20	25	11,3	0	56,3

FACULTAD/ESCUELA: Facultad de Ciencias Agronómicas						
Tipo de Jornada		Doctorado	Magíster	Titulados	Otros	Total
Jornada Completa		8	7	4	0	19
Jornada Parcial		0	0	0	0	0
Media Jornada		0	0	0	0	0
Jornada Hora		0	1	1	0	2
	TOTAL	8	8	5	0	21
Nº de Jornadas Completas Equivalentes		8	7,1	4,3	0	19,4

FACULTAD/ESCUELA: Centro de Artes						
Tipo de Jornada		Doctorado	Magíster	Titulados	Otros	Total
Jornada Completa		0	1	1	0	2
Jornada Parcial		0	0	0	0	0
Media Jornada		0	0	3	0	3
Jornada Hora		0	0	0	0	0
TOTAL		0	1	4	0	5
Nº de Jornadas Completas Equivalentes		0	1	2,5	0	3,5

FACULTAD/ESCUELA: Instituto de Alta Investigación						
Tipo de Jornada		Doctorado	Magíster	Titulados	Otros	Total
Jornada Completa		14	2	0	0	16
Jornada Parcial		0	0	0	0	0
Media Jornada		0	0	0	0	0
Jornada Hora		0	0	0	0	0
TOTAL		14	2	0	0	16
Nº de Jornadas Completas Equivalentes		14	2	0	0	16

FACULTAD/ESCUELA: Escuela Universitaria de Educación Virtual						
Tipo de Jornada		Doctorado	Magíster	Titulados	Otros	Total
Jornada Completa		0	2	1	0	3
Jornada Parcial		0	0	0	0	0
Media Jornada		0	0	0	0	0
Jornada Hora		0	0	0	0	0
TOTAL		0	2	1	0	3
Nº de Jornadas Completas Equivalentes		0	2	1	0	3

FACULTAD/ESCUELA: Facultad de Educación y Humanidades					
Tipo de Jornada	Doctorado	Magíster	Titulados	Otros	Total
Jornada Completa	11	32	2	0	45
Jornada Parcial	0	4	5	0	9
Media Jornada	1	7	0	0	8
Jornada Hora	0	24	5	0	29
TOTAL	12	67	12	0	91
Nº de Jornadas Completas Equivalentes	11,5	42,5	7,1	0	61,1

FACULTAD/ESCUELA: Sede Esmeralda (Iquique)					
Tipo de Jornada	Doctorado	Magíster	Titulados	Otros	Total
Jornada Completa	0	6	0	0	6
Jornada Parcial	0	1	3	0	4
Media Jornada	0	0	0	0	0
Jornada Hora	0	0	0	0	0
TOTAL	0	7	3	0	10
Nº de Jornadas Completas Equivalentes	0	6,8	2,6	0	9,4

Jornada Completa Equivalente Total UTA

Tipo de Jornada	Doctorado	Magíster	Titulados	Otros	Total
Jornada Completa	83	135	52	0	270
Jornada Parcial	0	10	21	0	31
Media Jornada	4	20	10	0	34
Jornada Hora	0	41	20	0	61
TOTAL	87	206	103	0	396
Nº de Jornadas Completas Equivalentes	85	159,5	77,4	0	322

Índice de Post- Grado

INDICE POSTGRADO	0,76
(J.C.E.DOCTOR+J.C.E.MAGÍSTER/J.C.E.INSTITUCION)	

Personal Administrativo⁹**Según Escalafón**

ESCALAFÓN	CONTRATA	PLANTA	TOTAL
Directivos	0	41	41
Profesional	43	46	89
Técnico	5	40	45
Administrativo	32	128	160
Auxiliar	14	108	122
Total	94	363	457
Según Titulación			
TIPO	CONTRATA	PLANTA	TOTAL
Con Título	48	99	147
Sin Título	32	156	188
Personal de Servicio	14	108	122
Total	94	363	457

⁹ Información proporcionada por la Vicerrectoría de Administración y Finanzas

RECURSOS BIBLIOGRÁFICOS¹⁰

El Sistema de Biblioteca de la Universidad está compuesto por una Biblioteca Central, ubicada en el Campus Saucache, y cuatro bibliotecas anexas ubicadas en Campus Azapa (Agronomía y Antropología), Campus Velásquez y en la Sede Iquique Campus Esmeralda.

Material bibliográfico impreso

Biblioteca	2008		2009	
	Títulos	Ejemplares	Títulos	Ejemplares
Central	56.712	71.862	60.403	73.196
Azapa (Agronomía)	2.101	3.326	2.339	3.818
Antropología	3.519	4.599	3.572	4.673
Velásquez	9.820	18.668	6.978	18.793
Iquique	586	2.252	718	2.682
Total	72.738	100.707	74.010	103.162

Descriptorios del Sistema de Biblioteca

A continuación se presenta una breve síntesis de descriptorios del Sistema de Biblioteca de la Universidad.

Descripción		2008	2009
Personal adscrito	Profesionales	14	15
	Administrativos	27	27
	Alumnos ayudantes	14	13
	Otros.	12	12
Adquisiciones	Títulos	64	539
	Ejemplares	543	1.152
Suscripción a Bases de Datos		30	29

¹⁰ Información proporcionada por Dirección de Biblioteca

Descripción		2008	2009
Bases de Datos en prueba		3	3
Suscripción publicaciones periódicas en títulos		22	22
Suscripción a diarios nacionales en títulos		6	5
Atenciones diarias promedio (247 días hábiles)		325	328
Préstamos totales		78.735	80.829
Puestos de trabajo	Biblioteca Central	714	714
	Azapa	20	20
	Antropología	34	34
	Velásquez	61	61
	Iquique	57	57
Computadores disponibles	Biblioteca Central	125	129
	Azapa	3	3
	Antropología	2	2
	Velásquez	12	12
	Iquique	13	13
Accesos a Computadores (promedio diario)		15	12
Accesos a Biblioteca Central (8 meses controlados)		95.345	98.883
Promedio de acceso por día		393	403
Número de Consultas al Catálogo		120.302	125.418
Registros en Aleph		95.909	96.448
Número de visitas página web Biblioteca		139.343	142.863
Número de alumnos capacitados en el sistema		1.400	2.500
Número de académicos capacitados en consultas a bases de datos bibliográficas		90	95
Total usuarios: estudiantes, académicos, funcionarios, otros.		14.909	14.025

INVESTIGACIÓN CIENTÍFICA, TECNOLÓGICA E INNOVACIÓN¹¹

A Continuación se presenta una tabla resumen con la cantidad de proyectos y publicaciones nuevas del año 2009.

Proyectos Fondecyt	Proyectos FONDEF	Proyectos internos	Otros Proyectos	Publicaciones ISI	Publicaciones SciElo
3	1	33	12	72	25

Proyectos de Investigación

Proyectos	2007	2008	2009
Nº Proyectos Nuevos con financiamiento U. Tarapacá.	10	24	33
Nº Proyectos de Continuidad con financiamiento U. Tarapacá	11	7	20
Nº Proy. Fondecyt Nuevos	3	4	3
Nº Proy. Iniciación a la Investigación Fondecyt	1	2	0
Nº Proy. Fondecyt Continuidad	5	7	8
Nº Proyectos Fondecyt Interinstitucionales	4	4	2
Nº Proy. Otros Fondos	4	4	11
Nº Proy. Fondef	1	0	1
Nº Proy. Fondef Continuidad	1	0	1
Nº Proy. Fondecyt Postdoctorado	---	---	1
Nº Proy. Fondecyt Cooperación Internacional	2	2	---
Total Proyectos	41	56	80

Publicaciones

Publicaciones	2007	2008	2009
Publicaciones I.S.I (Reconocidas por Ministerio de Educación)	36	63	72
Publicaciones Scielo	29	43	25

¹¹ Información proporcionada por la Dirección de Investigación y Extensión Académica

Edición e Impresión de Revistas propias

Revista	2007	2008	2009
Chungara (ISI)	3	3	3
Idesia (Scielo)	3	3	3
Diálogo Andino	2	2	2
Ingeniare (Scielo)	3	3	3
Límite	1	1	1
Total	12	12	11

Proyectos de Extensión Académica, por Facultad/Escuela autofinanciados.

Facultad/Escuela	2007	2008	2009
Facultad de Ciencias	7	4	6
Facultad de Cs. Agronómicas	0	1	0
Facultad de Cs. de la Salud	12	20	20
Facultad de Cs. Sociales y Jurídicas	10	5	9
Facultad de Educación y Humanidades	13	6	10
Esc. U. Educación Virtual	8	4	4
Esc. U. Ingeniería Eléctrica – Electrónica	4	1	5
Esc. U. Ingeniería Industrial, Informática y Sistemas	21	21	35
Esc. U. Ingeniería Mecánica	4	2	2
Dirección de Investigación y Extensión Académica	1	0	0
Contraloría	1	0	0
Instituto de Alta Investigación	4	0	0
Sede Iquique	0	0	0
Centro de Artes	3	3	2
D.A.E.	2	1	1
Biblioteca	1	0	0
Dirección de Vinculación Universitaria	0	2	1
Centro de Estudios Regionales	0	0	1
Total	91	70	96

Proyectos de Extensión Académica, por Facultad/Escuela, con financiamiento Fondos Centrales.

Facultad/Escuela	2007	2008	2009
Facultad de Ciencias	5	5	5
Facultad de Cs. Agronómicas	2	2	1
Facultad de Cs. de la Salud	1	0	1
Facultad de Cs. Sociales y Jurídicas	0	0	1
Facultad de Educación y Humanidades	1	1	0
Esc. U. Educación Virtual	0	1	0
Esc. U. Ingeniería Eléctrica – Electrónica	1	1	1
Esc. U. IIS	1	1	3
Sede Iquique	1	0	0
Centro de Artes	3	4	5
Total	15	15	17

Costo Total de la Investigación y Extensión Académica (M\$):

Tipo de Proyecto	2007	2008	2009
Internos	31.484	64.000	39.498
Internos de continuidad	36.150	26.061	60.000
Extensión Académica	8.250	8.100	9.000
Proyectos con Financiamiento externo	494.612	1.194.630	1.875.479
Fondo Refuerzo a la Investigación	4.319	3.948	9.139
Fondo Publicaciones	56.453	49.058	85.121
Fondo Perfeccionamiento	33.447	33.447	33.447
Total	664.715	1.379.244	2.111.684

PROYECTOS INSTITUCIONALES**Proyectos con Financiamiento Externo¹²**

Tipo de Proyecto	2008		2009	
	Cantidad	Total	Cantidad	Total
Proyectos UTA con financiamiento MECESUP	2	638.135	6	2.496.956
Proyectos Asociados con financiamiento MECESUP	2	381.428	0	0
Convenio de Desempeño UTA con financiamiento MECESUP	1	2.889.488	1	2.244.950
Proyectos con financiamiento FDI-MINEDUC	1	8.500	5	127.011
Proyectos de Innovación Estudiantil con financiamiento FDI.MINEDUC	6	19.473	6	33.586
Proyectos LICEOS PRIORITARIOS con financiamiento MINEDUC	0	0	0	0
Proyectos con financiamiento FNDR	1	185.400	4	2.309.741
Proyectos con financiamiento FIC	0	0	4	286.000
Proyectos con financiamiento INNOVA CORFO	2	899.006	5	789.652
Proyectos con financiamiento CONICYT - FIC R	0	0	1	46.729
Proyectos con financiamiento CONYCYT - ALMA	0	0	0	0
Proyectos con financiamiento FUNDACION FORD	1	100.000	1	250.000
Total Universidad	16	5.121.430	33	8.584.625

¹² Información proporcionada por la Vicerrectoría de Desarrollo

Proyectos de Prestación de Servicios¹³

Unidad Académica	Año 2008		Año 2009	
	Cantidad	Monto	Cantidad	Monto
Escuela U. de Ingeniería Eléctrica Electrónica	3	18.409.500	2	184.500.000
Escuela U. de Negocios	17	175.238.200	26	284.946.000
Escuela U. de Educación Virtual	1	3.712.500	2	16.100.000
Escuela U. de Ingeniería Mecánica	4	161.940.000	1	58.300.000
Escuela U. de Ingeniería Industrial, Informática y Sistemas	9	152.590.694	13	329.118.000
Facultad de Ciencias	5	85.307.945	7	95.018.487
Facultad de Cs. de la Salud	6	93.272.000	6	76.599.200
Facultad de Cs. Sociales y Jurídicas	1	53.975.000	7	42.085.000
Facultad de Cs. Agronómicas	6	63.886.580	6	66.005.160
Facultad de Educación y Humanidades	11	175.499.000	8	69.635.341
Rectoría	4	120.080.000	3	191.850.000
Vicerrectoría de Posicionamiento Estratégico	9	24.102.000	11	26.220.000
Vicerrectoría de Sedes (Iquique)	0	0	1	40.000.000
Vicerrectoría Académica	1	59.400.000	1	37.595.250
Vicerrectoría de Desarrollo	2	8.000.000	0	0
Total	79	1.195.413.419	95	1.517.972.438

¹³ Información proporcionada por Vicerrectoría de Posicionamiento Estratégico

INDICADORES FINANCIEROS¹⁴**Balances Generales al 31 de diciembre 2009****Activos**

	2009	2008
Activos	M\$	M\$
Circulante:		
Disponible	290.749	6.594.247
Depósitos a plazo	8.119.693	212.796
Deudores por venta (neto)	1.021.341	1.053.052
Documentos por cobrar (neto)	425.539	267.108
Deudores varios	170.761	165.092
Impuestos por recuperar	7.505	1.457
Gastos pagados por anticipado	19.459	26.036
Otros activos circulantes	1.337.484	1.397.573
Total activo circulante	11.392.531	9.717.361
Fijo:		
Terrenos	3.545.902	3.439.463
Construcciones y obras de infraestructura	20.760.450	18.606.133
Maquinarias y equipos	8.719.939	8.476.220
Otros activos fijos	2.159.849	2.048.531
Depreciación acumulada	(10.852.329)	(10.132.164)
Total activo fijo neto	24.333.811	22.438.183
Otros:		
Inversiones en empresas relacionadas	890.983	817.430
Inversión en otras sociedades	14.254	14.254
Documentos por cobrar a largo plazo	-	8.822
Otros	77.188	218.298
Total otros activos	982.425	1.058.804
Total activos	36.708.767	33.214.348

¹⁴ Información proporcionada por la Vicerrectoría de Administración y Finanzas

Pasivos:

	2009	2008
Pasivos y patrimonio	M\$	M\$
Circulante:		
Obligaciones con banco e instituciones financieras	146.055	141.933
Cuentas por pagar	406.757	395.043
Provisiones	1.422.943	380.359
Retenciones	289.317	257.052
Ingresos percibidos por adelantados	154.215	65.948
Otros pasivos circulantes	1.696.311	1.444.232
Total pasivo circulante	4.115.598	2.684.565
Largo plazo:		
Obligaciones con bancos e instituciones financieras	926.187	1.036.264
Provisiones	192.341	192.490
Total pasivo largo plazo	1.118.528	1.228.754
Patrimonio:		
Capital pagado	2.421.618	2.365.921
Reservas revalorización capital	11.342.190	11.755.243
Utilidades acumuladas	15.349.441	13.031.337
Otras Reservas	569.424	183.461
Utilidad del ejercicio	1.791.968	1.965.066
Total patrimonio	31.474.641	29.301.028
Total pasivos y patrimonio	36.708.767	33.214.348

Estados de Resultados

	2009	2008
	M\$	M\$
Resultado de explotación		
Ingresos de explotación	22.052.991	20.297.377
Costos de explotación	(14.290.575)	(12.860.610)
Márgen de explotación	7.762.416	7.436.768
Gastos de administración y ventas	(5.229.748)	(4.542.362)
Resultado de explotación	2.532.668	2.894.405
Resultado fuera de explotación		
Ingresos financieros	608.912	658.604
Otros ingresos fuera de la explotación	837.127	712.204
Utilidad inversión empresa relacionada	73.554	133.545
Gastos financieros	(59.612)	(60.488)
Otros egresos fuera de la explotación	(1.465.394)	(1.539.649)
Corrección monetaria	147.017	(829.136)
Diferencia de cambio	(9.701)	(4.418)
Resultado fuera de explotación	132.793	(929.339)
Resultado antes de impuesto a la renta	2.665.461	1.965.066
Impuesto a la renta	-	-
Ítems extraordinarios	(936.130)	
Utilidad (pérdida) del ejercicio	1.729.331	1.965.066

Estados de flujos efectivos

	2009	2008
	M\$	M\$
Flujo originado por actividades de la operación		
Recaudación de deudores por ventas	14.082.688	12.066.558
Ingresos financieros percibidos	371.086	706.511
Otros ingresos percibidos	5.543.621	5.296.175
Pago a proveedores y personal	(15.290.592)	(14.061.470)
Otros gastos pagados	(861.112)	(504.323)
Total flujo neto originado por actividades de operación	3.845.691	3.503.451
Flujo originado por actividades de financiamiento		
Obtención de préstamos	-	1.074.700
Otros desembolsos por financiamiento	(104.055)	(72.031)
Total flujo neto originado por actividades de financiamiento	(104.055)	1.002.669
Flujo originado por actividades de inversión		
Ventas de activo fijo	5.430	3.068
Incorporación de activos fijos	(2.303.915)	(2.365.643)
Inversiones permanentes	-	(210.482)
Flujo neto originado por actividades de inversión	(2.298.485)	(2.573.057)
Flujo neto total del ejercicio	1.443.151	1.933.062
Efecto inflación sobre efectivo y efectivo equivalente	160.248	(433.784)
Variación neta del efectivo y efectivo equivalente	1.603.399	1.499.278
Saldo inicial de efectivo y efectivo equivalente	6.807.043	5.307.765
Saldo final de efectivo y efectivo equivalente	8.410.442	6.807.043

Conciliación

	2009	2008
	M\$	M\$
Flujo originado por actividades de la operación		
Utilidad del ejercicio	1.729.331	1.965.066
(Utilidad) pérdida en venta de activos fijos	35.576	(3.122)
		-
Cargos (abonos) a resultado que no representan movimiento de efectivo:		
Depreciación del ejercicio	1.170.485	1.028.483
Castigos y provisiones	308.821	360.740
Corrección monetaria	(147.907)	829.136
Diferencia de cambio	9.702	4.418
Utilidad devengada en empresas relacionadas (menos)	(73.554)	(133.545)
Otros cargos a resultado que no representan flujo	-	-
Variación de activos, que afectan al flujo de efectivo:		
Deudores por ventas	(124.457)	(101.617)
Otros activos	(1.767.452)	(2.115.309)
Variación de pasivos, que afectan al flujo de efectivo:		
Cuentas por pagar relacionadas con el resultado	2.815.372	1.567.678
Otras cuentas por pagar	(110.226)	101.523
Flujo neto positivo (negativo) originado por actividades de la operación	3.845.691	3.503.451

Ratios Financieros

Liquidez	
Razón Circulante (Veces)	2,77
Periodo Promedio de Cobranza (Días)	26,41
Rentabilidad	
Resultado Operacional/Ingresos	8,13%
Utilidad/Activos Totales	4,88%
Utilidad sobre el Patrimonio	5,69%
Endeudamiento	
Endeudamiento/Patrimonio	3,55%
Endeudamiento/Activos Totales	3,05%
Utilidad/Gastos Financieros (Veces)	30,06
Deuda Total/Patrimonio	16,63%
Deuda Total/Activo Total	14,26%
Activo Fijo/Patrimonio	77,31%
Actividad	
Rotación de Activo Fijo (Veces)	0,91
Rotación de Activo Total (Veces)	0,60

Publicación de la Universidad de Tarapacá
Unidad de Análisis e Investigación Institucional
Año 2.010